

EVALUACIÓN AMBIENTAL ESTRATEGICA SIMPLIFICADA

DOCUMENTO AMBIENTAL ESTRATÉGICO

ÍNDICE

01. ANTECEDENTES	2
02. OBJETIVOS DE LA MODIFICACIÓN DEL PLAN PARCIAL S CORR	3
03. ALCANCE Y CONTENIDO DE LA MODIFICACIÓN.	3
04. DESARROLLO PREVISIBLE DE LA MODIFICACIÓN.	4
05. CARACTERIZACIÓN DE LA SITUACIÓN DEL MEDIO AMBIENTE ANTES DEL DESARROLLO DE LA MODIFICACIÓN	4
06. EFECTOS AMBIENTALES PREVISIBLES	7
07. MOTIVACIÓN DE LA APLICACIÓN DEL PROCEDIMIENTO DE EVALUACIÓN DE IMPACTO AMBIENTAL ESTRATÉGICA SIMPLIFICADA	9
08. RESUMEN DE LOS MOTIVOS DE SELECCIÓN DE LAS ALTERNATIVAS CONTEMPLADAS	10
09. MEDIDAS PREVISTAS PARA PREVENIR, REDUCIR Y CORREGIR CUALQUIER EFECTO NEGATIVO RELEVANTE EN EL MEDIO AMBIENTE DE LA APLICACIÓN DEL PLAN, TOMANDO EN CONSIDERACIÓN EL CAMBIO CLIMÁTICO.	10
10. DESCRIPCIÓN DE LAS MEDIDAS PREVISTAS PARA EL SEGUIMIENTO AMBIENTAL DEL PLAN.	10

EVALUACIÓN AMBIENTAL ESTRATÉGICA SIMPLIFICADA

1. ANTECEDENTES.

Por encargo de Construcciones y Promociones Aldea Fernández S.L. como propietaria de la parcela 32 (manzana 32 del Sector S-CORR del PGOU Ciudad Real), se realiza la documentación técnica de la modificación y por tanto también el presente Documento Ambiental Estratégico (DAE) de la Modificación en dicha parcela del Plan Parcial del Sector S-CORR del PGOU de Ciudad Real, sobre modificación de la tipología UAD-4 de las Normas Urbanísticas del PGOU de Ciudad Real.

El técnico redactor del DAE, es Pablo Velasco Hernández, arquitecto colegiado 14.021 del COAMadrid.

De conformidad con el art. 10.2) del TRLOTAU(1):

"Artículo 10. La concertación interadministrativa de instrumentos territoriales.

2. En todos los procedimientos administrativos que tengan por objeto la aprobación, modificación o revisión de alguno de los instrumentos o proyectos a que se refiere el número anterior deberá cumplirse, en el estado de su instrucción más temprano posible, el trámite de consulta a las Administraciones Públicas territoriales afectadas, sin que pueda prolongarse más allá del de información pública.

La consulta, a efectos de su realización simultánea con las propias del procedimiento de evaluación ambiental, o de autorización ambiental integrada, en el caso que este último resulte aplicable para los supuestos de las letras c) y d) de apartado anterior, se ampliará a los sujetos definidos como personas interesadas en la normativa reguladora de dicho procedimiento.

El trámite de consulta será de cumplimiento preceptivo incluso en situación de urgencia. Se exceptúan de la regla anterior los procedimientos que tengan por objeto instrumentos o proyectos que constituyan desarrollo o ejecución de las determinaciones de otros previos en cuyo procedimiento de aprobación se hubiera cumplido dicho trámite, siempre que no impliquen afectaciones relevantes adicionales a las resultantes del instrumento o proyecto desarrollado o ejecutado. En esta excepción se entienden incluidos los Planes Parciales, Planes Especiales de Reforma Interior y Planes Especiales, que afecten a la ordenación detallada, y Estudios de Detalle a los que se refiere el artículo 38."

No obstante, aunque la Ley de Ordenación del Territorio, exceptúa una serie de procedimientos y evalúa la incidencia sobre el territorio de las actividades y usos que programan las administraciones públicas según sus competencias en esta materia, es recomendable realizar la **Evaluación Ambiental Estratégica** conforme a la Ley 21/2013(2), a los efectos de mayor seguridad en el procedimiento y además justificar la incidencia de la modificación del planeamiento tiene en la actuación propuesta.

En consecuencia las modificaciones de planeamiento urbanístico deben tramitarse conforme establece la Sección Segunda procedimiento de evaluación ambiental estratégica simplificada para la emisión de "informe ambiental estratégico" (art. 29 a 32 de la Ley 21/2013).

La presente modificación puntual del PGOU de Ciudad Real, se adscribe por su naturaleza y contenidos como una modificación menor. El procedimiento de evaluación estratégica simplificada se encuentra regulado en la Sección 2ª del Capítulo I del Título II de la Ley 21/2013.

(1) Decreto Legislativo 1/2010, de 18/05/2010, por el que se aprueba el texto refundido de la Ley de Ordenación del Territorio y de la Actividad Urbanística. DOCM 27 de 21 de mayo de 2010.

(2) Ley 21/2013, de 9 de diciembre, de evaluación ambiental. BOE 296 de 11 de diciembre de 2013.

El punto de partida de este trámite exige del promotor la presentación de una solicitud de inicio de la evaluación ambiental estratégica simplificada que se acompañe del borrador del plan o programa y de un documento ambiental estratégico. El documento ambiental estratégico que se presenta se ajusta a los términos exigidos por el artículo 29 de la Ley 21/2013, que obliga a incluir, al menos, la siguiente información:

- a) Los objetivos de la planificación.
- b) El alcance y contenido del plan propuesto y de sus alternativas razonables, técnica y ambientalmente viables.
- c) El desarrollo previsible del plan o programa.
- d) Una caracterización de la situación del medio ambiente antes del desarrollo del plan o programa en el ámbito territorial afectado.
- e) Los efectos ambientales previsibles y, si procede, su cuantificación.
- f) Los efectos previsibles sobre los planes sectoriales y territoriales concurrentes.
- g) La motivación de la aplicación del procedimiento de evaluación ambiental estratégica simplificada.
- h) Un resumen de los motivos de la selección de la selección de las alternativas contempladas.
- i) Las medidas previstas para prevenir, reducir y, en la medida de lo posible, corregir cualquier efecto negativo relevante en el medio ambiente de la aplicación del plan o programa, tomando en consideración el cambio climático.
- j) Una descripción de las medidas previstas para el seguimiento ambiental del plan.

El documento estratégico ha adoptado estos apartados como estructura básica de contenidos con el fin de facilitar una adecuada comprensión de la modificación y de sus posibles implicaciones ambientales.

En definitiva, el objetivo de este documento es trasladar al órgano ambiental el objetivo de esta modificación, los cambios propuestos, la incidencia sobre el modelo territorial y las implicaciones ambientales que se puedan derivar de todo ello, acreditando justificadamente que dichas afecciones no reúnen la significación suficiente, en los términos planteados por la propia legislación, para exigir otra tramitación diferente a la simplificada que actualmente se inicia.

2. OBJETIVOS DE LA MODIFICACIÓN DEL PLAN PARCIAL S CORR.

La modificación que se propone afecta a la parcela 32 de Plan parcial del Sector S CORR, de uso residencial, y plantea la modificación de la tipología UAD-4 con el fin de dotar a la manzana de espacios comunitarios.

Esta variante se denominaría UAD-4-32

3. ALCANCE Y CONTENIDO DE LA MODIFICACIÓN.

Los instrumentos de planeamiento de desarrollo tienen como principal objeto la ordenación detallada de los sectores u otros ámbitos a los que se apliquen, tal y como se establece en el artículo 17 y determinaciones del art. 24 del TRLOTAU, respecto a la ordenación detallada y estructural. Además el artículo 20 del RP(3), establece las determinaciones de la ordenación detallada

Así mismo la modificación de los planes generales se regula en el art. 39 del TRLOTAU y 118 y 119 del RP, donde no se dan los requisitos de revisión del PGOU respecto a la reconsideración de los elementos del contenido de la ordenación urbanística no subsumible en el artículo 117 del RP y por tanto requiere su modificación.

(3) Decreto 248/2004, de 14 09 2004, por el que se aprueba el Reglamento de Planeamiento de la Ley 2/1998, de 4 de junio, de Ordenación del Territorio y de la Actividad Urbanística. DOCM 179 de 28 de septiembre de 2004.

A los efectos de efectos de su tramitación, la modificación de los elementos del contenido del Plan de General, tendrá en cuenta dicha distinción, debiendo ajustarse a las reglas propias de la figura de planeamiento a que correspondan, por su rango o naturaleza, las determinaciones por ella afectadas.

El Plan Parcial del Sector S-CORR, determina los usos siendo en el "Capítulo VI: Ordenanzas urbanísticas", y concretamente el apartado "A) A.1.-F Zona Residencial Adosada UAD-4", donde determina las condiciones de aprovechamiento de la manzana 32 y regula con carácter pormenorizado las características de la edificación.

4. DESARROLLO PREVISIBLE DE LA MODIFICACIÓN.

La modificación planteada, afecta a la parcela 32 del Sector S-CORR, suelo urbano clasificado por el PGOU, y, principalmente a la tipología UAD 4, de las Normas Urbanísticas de PGOU, conforme se indica en el documento técnico.

La modificación planteada se realiza con el objetivo de dotar de zonas comunes a la parcela favoreciendo el ahorro de agua y energía eléctrica ya que permite la construcción de piscina comunitaria en detrimento la ejecución individualizada.

Así mismo, plantea la reducción del número de viviendas pasando de 38 a 31 lo que permite aumentar el número de plazas de aparcamiento público (se reduce superficie de vados) y favorecer la movilidad peatonal y de vehículos al tener una menor afección.

5. CARACTERIZACIÓN DE LA SITUACIÓN DEL MEDIO AMBIENTE ANTES DEL DESARROLLO DE LA MODIFICACIÓN.

a) Encuadre geográfico:

13034 Ciudad Real	Población*	Superficie	Densidad
	75.023	284,98	262,89

Fuente INE. Unidades: Población: personas. Superficie: Km2. Densidad: personas/km2
* A fecha de 1/1/2018

Las coordenadas de la parcela 32 según el sistema de referencia de la cartografía catastral (EPSG:25830) son las siguientes:

420080.1530 4314122.5420

420148.2925 4314211.4210

420183.4820 4314183.9210

420115.3525 4314095.0420

420080.1530 4314122.5420

El municipio de Ciudad Real se encuentra enclavado en el Campo de Calatrava, que constituye una unidad geomorfológica de transición entre los Montes de Toledo y la Llanura manchega y se caracteriza por la existencia de diferentes elementos que articulan el territorio:

Sierras cuarcíticas. Son las elevaciones topográficas más importantes de la comarca, no alcanzan gran altura, entre 800 y 900 m., y están configuradas por los flancos de anticlinales y sinclinales, plegadas durante la orogenia hercínica. Estas estructuras fueron intensamente fracturadas durante el plegamiento alpino.

Afloramientos eruptivos. Asociados a las fracturas estructurales producidas durante el plegamiento alpino, las erupciones volcánicas se emplazan a lo largo de estas fisuras originándose una disposición en bandas, de dirección NW-SE, del fenómeno volcánico.

Las coladas se manifiestan en fondos de valle y en vertientes, formando sus frentes lóbulos escarpados.

Los volcanes en cúpula, cabezos o castillejos, dan lugar a cerros que destacan en el relieve municipal. Se diferencian los edificios volcánicos situados en las llanuras, en forma de cerros, de los de las sierras, amontonándose bloques en las vertientes.

En resumen, los materiales y la morfología indican una actividad predominantemente efusiva, capaz de dar volcanes en cúpula y en forma de domos con coladas; una actividad mixta, con piroclastos junto al foco emisor y derrame de lavas y una actividad explosiva, que forma cráteres en las rocas cuarcíticas de las sierras.

Lagunas endorréicas. En muchos casos los cráteres volcánicos se inundan de agua procedente de lluvia a través de la escorrentía superficial, en otros casos son las depresiones del terreno las que se colman de agua dando lugar siempre a lagunas endorréicas de carácter estacional tales como las de Alcolea, Fuentillejo, Carrizosa, Caracuel, Pozuelo y Navagrande.

Red fluvial. La comarca se encuentra incluida en la cuenca del Guadiana, arteria principal del sistema de drenaje. El régimen de este río constituye una variante del tipo pluvial subtropical, caracterizado por una gran irregularidad de caudal a lo largo del año, con un máximo en febrero y un mínimo en verano.

Las formaciones vegetales predominantes dependen en gran medida de los condicionantes climáticos, de forma que en nuestro Término Municipal predomina la vegetación típicamente mediterránea, existiendo diferenciaciones según el tipo de suelo, ya que en suelos calizos predomina el Encina (*Quercus rotundifolia*) con Romero (*Rosmarinus officinalis*), mientras que en las sierras cuarcíticas, con suelos silíceos, predominan los Encinares (*Quercus rotundifolia*) con Enebro (*Juniperus Oxycedrus*), Coscojales (*Quercus coccifera*) y Jarales (*Cistus ladanifer*).

Por otra parte la vegetación cambia en la ribera del río, donde predominan las Espadañas (*Typha latifolia*) y Carrizos (*Phragmites australis*) junto con Alamedas (*Populus nigra*).

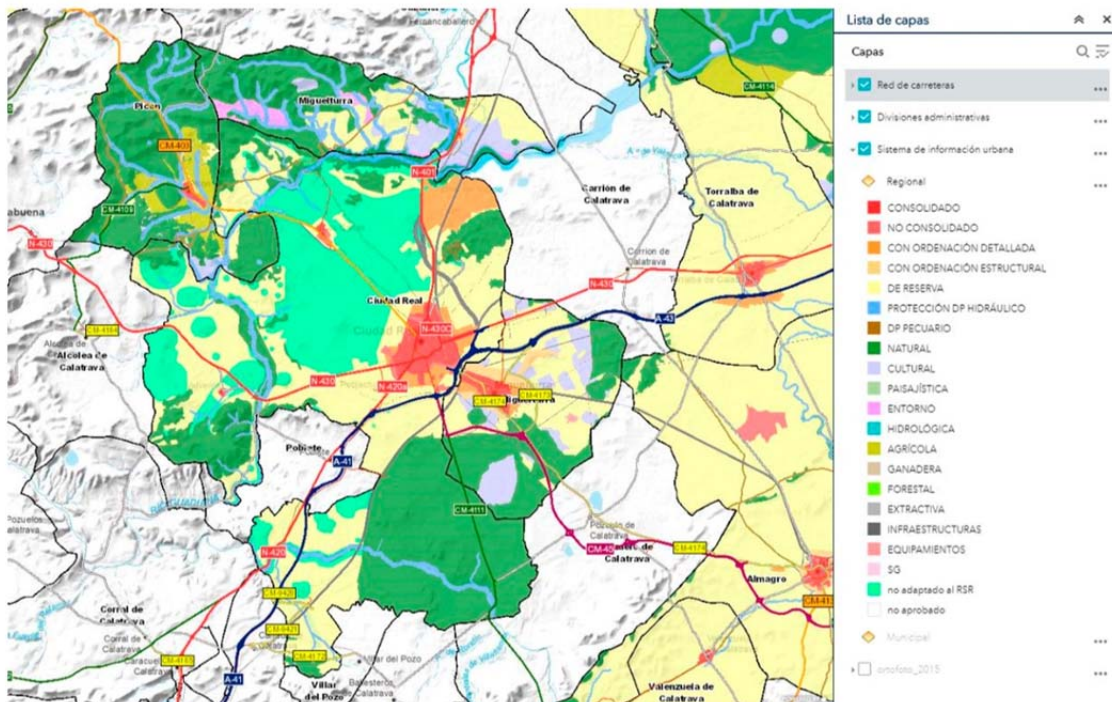

Fuente: Sistema de Información Urbana de Castilla-La Mancha

Usos y protecciones del suelo

b) Evolución de la ciudad.

La ciudad ha tenido una evolución derivada de la implantación en nuestra ciudad de dos elementos de importante alcance como son el campus universitario y el establecimiento de una parada del tren de Alta Velocidad y su estación consiguiente. Estos dos acontecimientos han contribuido a intensificar la función terciaria y a incrementar el peso de Ciudad Real, dentro de los espacios regional y nacional.

La creación del campus universitario de Ciudad Real (1985), como parte de la (UCLM 1982), y la instalación de una estación con parada del TAV o AVE en su línea Madrid-Sevilla (1992), han contribuido a intensificar los flujos de conexión con la red de ciudades españolas y a la descentralización de Madrid dando numerosas oportunidades a diversos sectores económicos, profesionales y educativos. El factor ferroviario unido al desarrollo de autovías en nuestro entorno, A-43, A-41 y CM-45, a inducido a un crecimiento de la actividad que centraliza la comarca incluso en ámbitos superiores como el provincial y el regional.



Redes de Carreteras y ferrocarril

c) Desarrollo y crecimiento urbano.

El desarrollo de los planteamientos del PGOU ha sido positivo, incrementando el suelo calificado como urbano, y como exponente todo el entorno que rodea al Hospital General Universitario de Ciudad Real, incrementando a su vez los usos residencial, comercial terciario e industrial. Todo ello repercute en nuevas oportunidades de dotaciones públicas y privadas que cubran las necesidades de los ciudadanos.



Fuente: Servicio de Planeamiento.

Ordenación del Sector S-CORR.

6. EFECTOS AMBIENTALES PREVISIBLES.

La presente modificación, no supone variación alguna en la relación con la ordenación general, sólo se modifica la tipología UAD 4 de la manzana 32 del Sector S-CORR, ubicada en suelo urbano consolidado.

Previamente a la determinación de los efectos ambientales previsibles, conviene recordar que no existen afecciones legales de tipo medioambiental relacionadas con los elementos naturales y culturales del territorio, como las siguientes:

Hidrología

Según la vigente Ley de Aguas 1/2001 de 20 de julio, constituyen el dominio público hidráulico del Estado, entre otros elementos, los cauces de corrientes naturales, continuas o discontinuas. Así mismo se indican que los márgenes de los cauces públicos están sujetas en toda su extensión longitudinal a una zona de servidumbre de 5 metros de anchura para uso público que se regulará reglamentariamente, a una zona de policía de 100 metros de anchura en la que se condicionará el uso del suelo y las actividades que se desarrollen.

En el artículo 78 del RO 849/ 1986 de 11 de abril por el que se aprueba el Reglamento del Dominio Público Hidráulico, se establece que para realizar cualquier tipo de construcción en zona de policía de cauces, se exigirá la autorización previa al Organismo de cuenca, a menos que el correspondiente Plan de Ordenación Urbana u otras figuras de ordenamiento urbanístico hubieran sido informados por dicho Organismo y hubieran recogido las oportunas previsiones formuladas al respecto.

El ámbito de esta Modificación no influye sobre cauces de corrientes naturales.

Espacios naturales protegidos.

La Modificación, afecta únicamente a una parcela de suelo urbano consolidado, por lo que no existirán incidencias sobre ningún terreno o ámbito incluido en los espacios naturales protegidos.

Espacios culturales protegidos.

La Modificación, solo afecta a una parcela de suelo urbano consolidado por lo que no existirán incidencias sobre ningún terreno o ámbito incluido en los espacios culturales protegidos. Entre los espacios culturales protegidos se incluyen los yacimientos arqueológicos y las vías pecuarias entre otros, no viéndose afectados.

Valoración de efectos ambientales previsibles.

Los efectos ambientales previsibles en función de las ordenanzas en suelo urbano que forman parte del Normas Urbanísticas del PGOU, serán los siguientes:

□ ORDENANZA DE USO PREDOMINANTE: DOTACIONAL.

□ MEDIO AMBIENTE

- AIRE	COMPATIBLE
- GEOLOGÍA	COMPATIBLE
- SUELO	COMPATIBLE
- AGUA	COMPATIBLE
- VEGETACIÓN	COMPATIBLE
- FAUNA	COMPATIBLE
- PAISAJE	COMPATIBLE

□ **MEDIO SOCIOECONÓMICO**

- URBANISMO Y USOS DEL SUELO	BENEFICIOSO
- POBLACIÓN	BENEFICIOSO
- ECONOMÍA	BENEFICIOSO
- INFRAESTRUCTURAS Y SERVICIOS	BENEFICIOSO

□ **MEDIO CULTURAL**

- PATRIMONIO CULTURAL	COMPATIBLE
- VIAS PECUARIAS	COMPATIBLE

□ ORDENANZA USO PREDOMINANTE: INDUSTRIAL

□ **MEDIO AMBIENTE**

- AIRE	COMPATIBLE
- GEOLOGÍA	COMPATIBLE
- SUELO	COMPATIBLE
- AGUA	COMPATIBLE
- VEGETACIÓN	COMPATIBLE
- FAUNA	COMPATIBLE
- PAISAJE	COMPATIBLE

□ **MEDIO SOCIOECONÓMICO**

- URBANISMO Y USOS DEL SUELO	BENEFICIOSO
- POBLACIÓN	BENEFICIOSO
- ECONOMÍA	BENEFICIOSO
- INFRAESTRUCTURAS Y SERVICIOS	BENEFICIOSO

□ **MEDIO CULTURAL**

- PATRIMONIO CULTURAL	COMPATIBLE
- VIAS PECUARIAS	COMPATIBLE

Los impactos ambientales directo no se dan, puesto que de la modificación propuesta no se derivan actuaciones inmediatas ni generan ningún tipo de residuo ni afectación ambiental, puesto que solo se modifican usos compatibles a los existentes y mejoran y facilitan dichos usos respecto de otras zonas de la ciudad con falta de espacios adecuados.

En todo caso, los impactos previsibles se dará en la fase de construcción de las edificaciones (generación de residuos, ruido, riesgo de accidentes...) que deberá ser reducidos conforme a la legislación aplicable, y sujetos a la preceptiva licencia municipal y sectorial en su caso.

7. MOTIVACIÓN DE LA APLICACIÓN DEL PROCEDIMIENTO DE EVALUACIÓN DE IMPACTO AMBIENTAL ESTRATÉGICA SIMPLIFICADA.

La Exposición de Motivos de la Ley 21/2013 presenta por primera vez la definición de dos tipos de procedimientos para la evaluación ambiental de planes y programas. De un lado, aquellos para los que las directivas comunitarias establecen una presunción "iuris et de iure" según la cual, en todo caso, tendrán efectos significativos sobre el medio ambiente y, por tanto, deben ser evaluados antes de su aprobación, adopción o autorización, de acuerdo con el procedimiento ordinario. Y los casos restantes, entre los que se encuentran las modificaciones de estos planes, para los que será preciso realizar análisis, bien caso a caso, bien mediante umbrales o bien combinando ambas técnicas, para determinar si tienen efectos significativos sobre el medio ambiente. Este análisis es lo que se ha denominado procedimiento de evaluación simplificado y determinar que, de concluirse que posee efectos significativos, deberá realizarse una evaluación ambiental ordinaria.

Los instrumentos de planeamiento urbanístico y sus modificaciones son "Planes" en terminología ambiental que deben ser sometidos a Evaluación Ambiental Estratégica; la tramitación ambiental de un plan o programa ya no depende de si es Ordenación Estructural o Detallada, en consecuencia todas las modificaciones de planeamiento urbanístico deben tramitarse conforme establece la Sección Segunda "procedimiento de evaluación ambiental estratégica simplificada para la emisión de informe ambiental estratégico" (art. 29 a 32 de la Ley 21/2013).

En base a lo expuesto, se deberá presentar ante la Consejería, junto con la documentación exigida por la legislación sectorial, una solicitud de inicio de la evaluación ambiental estratégica simplificada, acompañada del borrador del plan o programa y de este documento ambiental estratégico, para su comprobación, tramitación y aprobación conforme se establece en el artículo 29 de la Ley 21/2013.

Esta decisión, formulada a través del informe ambiental estratégico, deberá ser adoptada por el órgano ambiental, teniendo en cuenta el resultado de las consultas realizadas y de conformidad con los criterios establecidos en el anexo V, para aquellos tipos de planes relacionados en el artículo 6.2 de la Ley 21/2013:

"2. Serán objeto de una evaluación ambiental estratégica simplificada:

- a) Las modificaciones menores de los planes y programas mencionados en el apartado anterior.*
- b) Los planes y programas mencionados en el apartado anterior que establezcan el uso, a nivel municipal, de zonas de reducida extensión.*
- c) Los planes y programas que, estableciendo un marco para la autorización en el futuro de proyectos, no cumplan los demás requisitos mencionados en el apartado anterior."*

Entre éstos, como ya se ha señalado, esta modificación puntual del PGOU de Ciudad Real, se adscribe al tipo de modificaciones menores de planes y programas, considerando como tales los "cambios en las características de los planes o programas ya adoptados o aprobados que no constituyen variaciones fundamentales de las estrategias, directrices y propuestas o de su cronología pero que producen diferencias en los efectos previstos o en la zona de influencia."

Es claro que la Ley 21/2013, a la hora de determinar que se entiende por modificación, se centra en la entidad de los cambios propuestos sobre el plan existente, lo cual, es coherente con la importancia que tiene, a continuación, la valoración de los efectos significativos.

Si nos atenemos a esta definición, la modificación del Plan parcial S-CORR del PGOU de Ciudad Real que se tramita, cumple claramente con su sentido, ya que los cambios se restringen a la modificación de una parcela en suelo urbano consolidado.

Una modificación menor que no incide sobre el modelo territorial definido a través de la clasificación del suelo.

8. RESUMEN DE LOS MOTIVOS DE SELECCIÓN DE LAS ALTERNATIVAS CONTEMPLADAS.

La naturaleza de esta modificación ofrece pocas oportunidades para la valoración de alternativas, puesto que se trata de considerar la modificación de una tipología edificatoria en las Normas Urbanísticas del suelo urbano de un uso concreto.

Con la presente Modificación de la Manzana 32 del Plan Parcial S-CORR del PGOU, no se altera la clasificación del suelo a urbanizable, no se modifican vías pecuarias, montes de utilidad pública, zonas húmedas catalogadas o terrenos clasificados como suelo rústico con protección natural, y no modifica la clasificación de suelo en Espacios Naturales Protegidos o en espacios de la Red Natura 2000.

Se puede concluir que no existen efectos significativos sobre el medio ambiente, y por lo tanto no se considera necesarias medidas de prevención, de reducción o de corrección de cualquier efecto negativo dada su inexistencia.

9. MEDIDAS PREVISTAS PARA PREVENIR, REDUCIR Y CORREGIR CUALQUIER EFECTO NEGATIVO RELEVANTE EN EL MEDIO AMBIENTE DE LA APLICACIÓN DEL PLAN, TOMANDO EN CONSIDERACIÓN EL CAMBIO CLIMÁTICO.

Las consecuencias del urbanismo sobre el cambio climático constituyen un aspecto que suscita una atención creciente en la comunidad científica y de los programas y directivas comunitarias.

Aunque la magnitud de estas implicaciones no esté suficientemente clara, parece evidente que existen ciertos factores vinculados a la urbanización del territorio que pueden ser determinantes en el agravamiento del calentamiento global. Entre las más inmediatas se encuentran las emisiones de gases contaminantes y, en particular, en lo referido a las ciudades, aquellas derivadas del uso masivo de medios de transporte, especialmente el vehículo privado.

En este escenario, la evaluación que la Modificación de la Manzana 32 del Plan Parcial S-CORR del PGOU tiene sobre el cambio climático resulta irrelevante. La valoración de la incidencia climática de esta modificación excede, con mucho el propósito y naturaleza de la misma, siendo prácticamente inexistente cualquier afección a este respecto.

Se concluye que no existen efectos significativos sobre el medio ambiente, y por lo tanto no se consideran necesarias medidas de prevención, de reducción o de corrección de efectos negativos por inexistentes.

10. DESCRIPCIÓN DE LAS MEDIDAS PREVISTAS PARA EL SEGUIMIENTO AMBIENTAL DEL PLAN.

El Real Decreto Legislativo 7/2015, de 30 de octubre, por el que se aprueba el texto refundido de la Ley de Suelo y Rehabilitación Urbana en su artículo 22.6, dispone lo siguiente:

"Las Administraciones competentes en materia de ordenación y ejecución urbanísticas deberán elevar al órgano que corresponda de entre sus órganos colegiados de gobierno, con la periodicidad mínima que fije la legislación en la materia, un informe de seguimiento de la actividad de ejecución urbanística de su competencia, que deberá considerar al menos la sostenibilidad ambiental y económica a que se refiere este artículo.

Los Municipios estarán obligados al informe al que se refiere el párrafo anterior cuando lo disponga la legislación en la materia y, al menos, cuando deban tener una Junta de Gobierno Local.

El informe a que se refieren los párrafos anteriores podrá surtir los efectos propios del seguimiento al que se refiere la legislación de evaluación de los efectos de determinados planes y programas en el medio ambiente, cuando cumpla todos los requisitos en ella exigidos."

El Ayuntamiento de Ciudad Real, elaborará periódicamente un informe de seguimiento de la actividad de ejecución urbanística donde se considerará la sostenibilidad ambiental. Con este informe de seguimiento, se da por cumplidos los requisitos exigidos por la Ley 21/2013 para la evaluación estratégica de planes y programas.

En Ciudad Real a 22 Marzo de 2.019



Pablo Velasco Hernández-Claverie